

GR.I.2600.15.2018.GK

wg rozdzielnika

Rozeznanie cenowe

Burmistrz Sokółki, działając w oparciu o art. 4 pkt 8 ustawy z dnia 29 stycznia 2004 r. – Prawo zamówień publicznych (Dz.U. z 2015 r., poz. 2164 z późn. zm.), **zaprasza** do składania ofert na wykonanie *"Modernizacja budynku Szkoły Podstawowej w Malawiczach Dolnych"*.

Zakres realizacji robót zgodnie z przedmiarem.

Wykonawca jest zobowiązany do dokonania wizji lokalnej w terenie przed złożeniem oferty, w celu prawidłowego oszacowania zakresu robót i kalkulacji cenowej.

Wynagrodzenie ryczałtowe Wykonawcy będzie obejmować wszystkie roboty niezbędne do wykonania zadania.

Ponadto Wykonawca od daty wejścia na plac budowy do czasu przekazania zrealizowanego przedmiotu umowy Zamawiającemu zobowiązany jest w szczególności do:

- 1) urządzenia placu budowy w tym wyгородzenie placu budowy, wykonania bez odrębnego wynagrodzenia tymczasowych przyłączy wod-kan., energii elektrycznej i ciepłej celem zaopatrzenia budowy i zaplecza placu budowy i ponoszenie kosztów tego zaopatrzenia,
- 2) koordynowania robót,
- 3) ochrony mienia i zabezpieczenia ppoż.,
- 4) nadzoru nad bezpieczeństwem i higieną pracy,
- 5) utrzymania porządku na realizowanym obiekcie,
- 6) pokrycia kosztów: poboru wody, energii elektrycznej i ciepłej, zajęcia pasa drogowego wraz z projektem organizacji ruchu, uzyskania zgody na wycinkę drzew i krzewów (o ile zajdzie taka konieczność) oraz zapewnienia pełnej obsługi geodezyjnej, ubezpieczenia budowy,
- 7) sporządzenie dokumentacji powykonawczej i przekazanie jej po zakończeniu robót Zamawiającemu oraz pokrycie kosztów odbiorów technicznych i końcowych dostawców mediów i protokołów badań,
- 8) ponoszenia odpowiedzialności ze ewentualne szkody wynikłe na skutek prowadzonych prac,
- 9) uporządkowanie terenu po zakończeniu budowy.

Wykonawca udzieli 36 miesięcznej gwarancji i rękojmi na wykonane roboty.

Zamawiający udzieli zamówienia temu z wykonawców, który przedstawi najkorzystniejszą ofertę. Za najkorzystniejszą ofertę zamawiający będzie uważał ofertę, która zawierać będzie najniższą cenę.

Przewiduje się zlecenie wykonania powyższych prac.

Wymagany termin realizacji zamówienia przez wykonawcę: do 31 sierpnia 2018r.

Przewiduje się możliwość przedłużenia terminu wykonania zadania w następujących okolicznościach:

- a) Przesunięcie terminu wykonania przedmiotu zlecenia, z przyczyn od wykonawcy niezależnych, których nie można było przewidzieć w chwili zawarcia umowy, nie jest możliwe dotrzymanie terminu wykonania przedmiotu umowy.
- b) Przesunięcia terminu wykonania przedmiotu zlecenia ze względu na warunki atmosferyczne uniemożliwiające prowadzenie robót budowlanych, przeprowadzanie prób i sprawdzeń, dokonywanie odbiorów.

Ofertę należy złożyć w zamkniętym opakowaniu na załączonym formularzu ofertowym w siedzibie zamawiającego tj. Urzędzie Miejskim w Sokółce, Plac Kościuszki 1, w pokoju nr 207 (kancelaria) do dnia 25.06.2018 r. do godz. 10⁰⁰ i opatrzyć napisem: Oferta "**Modernizacja budynku Szkoły Podstawowej w Malawiczach Dolnych**"

Z up. B. MISTRZA
Artur Kępczyński
Zastępca Burmistrza

W załączeniu:

1. Formularz ofertowy do uzupełnienia
2. Kosztorys ofertowy

....., dnia

FORMULARZ OFERTOWY

1. Nazwa i adres Oferenta:

Nazwa:

Adres

.....

NIP:.....

2. Przedmiot zamówienia:

.....

3. Oferuję wykonanie przedmiotu zamówienia za kwotę:

cenę netto: zł.

podatek VAT:zł.

cenę bruttozł.

4. Oświadczam, że zapoznałem się z opisem przedmiotu zamówienia i nie wnoszę do niego zastrzeżeń.

5. Oświadczam, że spełniam warunki określone przez Zamawiającego.

6. Załączniki* :

.....
podpis Oferenta

* niepotrzebne skreślić

Wycena robót remontu Szkoły Podstawowej w Malawiczach Dolnych

1.	Opis	Jedn. miary	Ilość	Cena zł	Wartość zł (4x5)
1. KNR 401	Rozebranie posadzki z wykładziny rulonowej PCV	m 2	214,04		
2. 0609	Rozebranie podsypki izolacyjnej o grub. 15 cm	m2	214,04		
3. 401 607	Wykonanie podsypki izolacyjnej o grubości 15 cm	m2	214,04		
4. 0411 02	Wymiana legarów drewnianych pod podłogi z krawędziaków 10x10 cm w robociznie	mb	290,00		
5. KW	Legary podłogowe 10x10 cm w materiale	mb	300,00		
6. 401	Wykonanie podłogi ze sklejki warstwowej 22 mm ułożonej na legarach w robociznie	m2	214,04		
7. KW	Sklejka warstwowa 22 mm w materiale	m3	4,70		
8. 401 0410	Wymiana uszkodzonej podsufitki z płyt GK w robociznie	m2	48,00		
9. 401 0410	Wymiana podsufitki z płyt GK w materiale	m2	48,00		
10. 401 0710	Pogrubienie – wyrównanie ścian zaprawą tynkarską 0,26x3x18=14,04	m2	120,00		
11. d.3	Gładź gipsowa dwuwarstwowa sufitów	m2	214,04		
12. d.3	Gładź gipsowa dwuwarstwowa ścian	m2	739,35		
13. d.3	Malowanie farbami emulsyjnymi powierzchni wewnętrznych sufitów i ścian	m2	953,39		
14. KW	Wywiezienie samochodami gruzu i materiałów rozbiórkowych do utylizacji	m3	53,00		
15. 8 KW	Montaż podłogi systemowej z wykładziny PCV	m2	214,04		
Razem (kwota netto)					

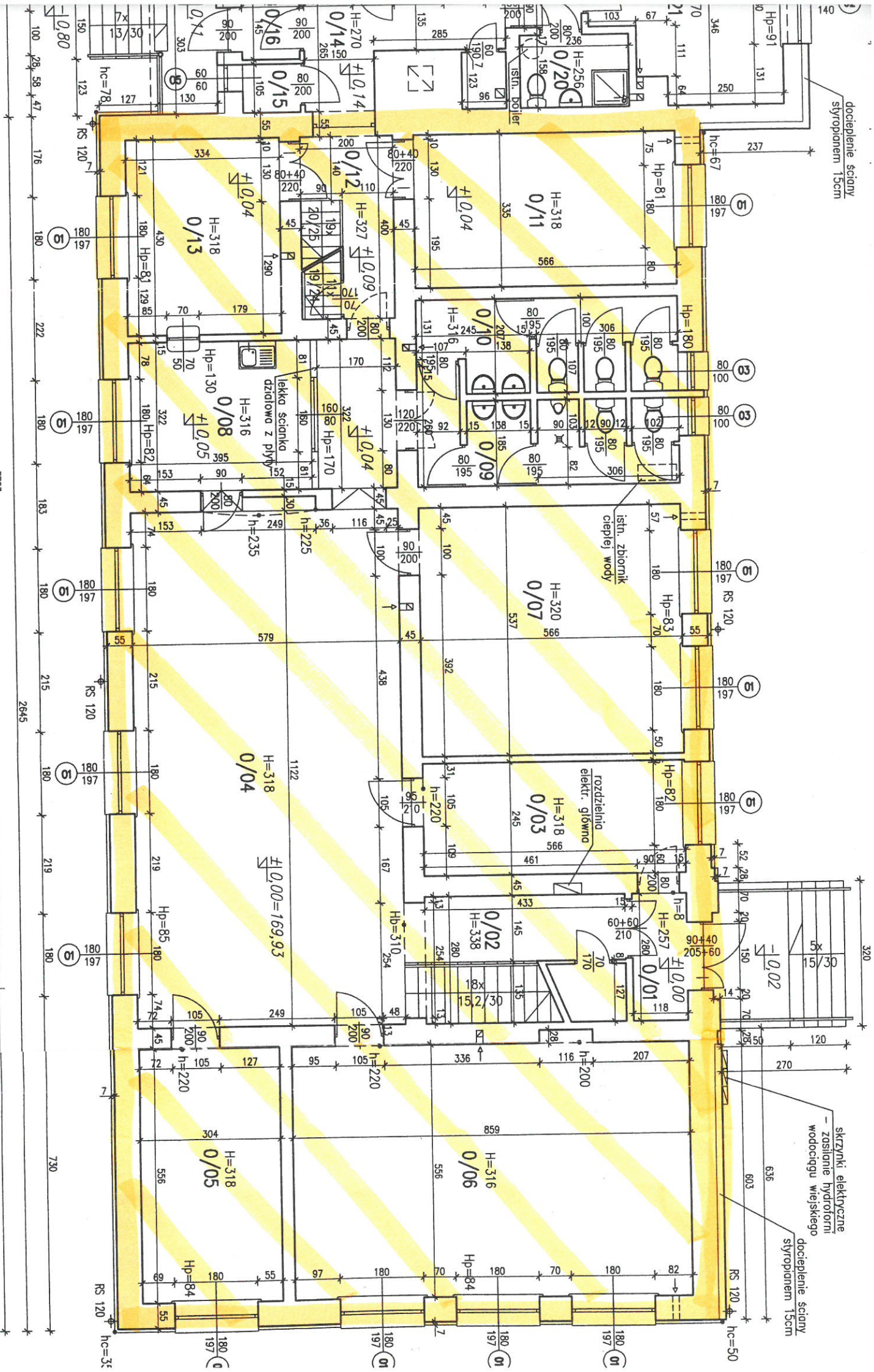

UWAGA:
 WYMIARY OTWORÓW OKIENNYCH MIERZONE W MURZE
 WYMIARY OTWORÓW DRZWIOWYCH MIERZONE W ŚWIETLE OŚCIEŻNICY



3703

2645

