

2011-02-18

Radni Rady Miejskiej**Zawiadomienie o zwołaniu sesji**

Na podstawie art. 20 ust. 1 ustawy z dnia 8 marca 1990 r. o samorządzie gminnym /Dz. U. z 2001 r., Nr 142, poz.1591, ze zm./ - zwołuję **IX Sesję Rady Miejskiej w Sokółce na dzień 2 marca 2011 r. (środa) o godz. 11⁰⁰ w Sokólskim Ośrodku Kultury, Kawiarnia „Lira”, ul. Grodzieńska 1.**

Ustalam następujący porządek obrad:

1. Otwarcie sesji.
2. Przedstawienie porządku obrad.
3. Przyjęcie protokołu z VIII Sesji z dnia 4 lutego 2011 r.
4. Interpelacje i zapytania radnych.
5. Sprawozdanie Burmistrza z działalności w okresie między sesjami.
6. Projekt uchwały w sprawie zmian w budżecie gminy Sokółka na 2011 rok.
7. Projekt uchwały w sprawie zatwierdzenia taryf Miejskiego Przedsiębiorstwa Wodociągów i Kanalizacji Spółka z o.o w Sokółce dla zbiorowego zaopatrzenia w wodę i odprowadzania ścieków na terenie gminy Sokółka.
8. Projekt uchwały w sprawie przystąpienia do sporządzenia miejscowego planu zagospodarowania przestrzennego żwirowni „Zadworzany VI” w gminie Sokółka.
9. Projekt uchwały w sprawie przyjęcia „Programu usuwania azbestu i wyrobów zawierających azbest dla Gminy Sokółka na lata 2011-2032”.
10. Projekt uchwały w sprawie zmiany Programu Współpracy z Organizacjami Pozarządowymi na lata 2011-2014.
11. Sprawozdanie z realizacji Strategii i Rozwiązywania Problemów Społecznych Gminy Sokółka za 2010 rok.
12. Sprawozdanie z realizacji Gminnego Systemu Profilaktyki i Opieki nad Dzieckiem i Rodziną w Gminie Sokółka za 2010 rok.
13. Odpowiedzi na zapytania i interpelacje radnych.
14. Wnioski, pytania, oświadczenia, komunikaty i apele radnych.

Do udziału w sesji zapraszam: Starostę Sokólskiego, Przewodniczącego Rady Powiatu, Kierowników jednostek gminnych, Przewodniczących rad osiedli i sołtysów, przedstawicieli organizacji pozarządowych, związków zawodowych i związków pracodawców.

PRZEWODNICZĄCY
RADY MIEJSKIEJ
mgr Jerzy Kazimierowski

**Zawiadomienie o zwołaniu
IX SESJI
RADY MIEJSKIEJ W SOKÓŁCE
wraz z projektami uchwał
i innymi załącznikami**



Sokółka 2011 r.

UCHWAŁA NR/2011
RADY MIEJSKIEJ W SOKÓLCE

z dnia 2011 roku

w sprawie zmiany budżetu gminy Sokółka na 2011 rok

Na podstawie art. 18 ust 2 pkt. 4 ustawy z dnia 8 marca 1990 roku o samorządzie gminnym (Dz.U. z 2001 r. Nr 142 poz. 1591 zmiany: z 2002 r. Nr 23 poz.220, Nr 62 poz. 558, Nr 113 poz. 984, Nr 214 poz. 1806, Nr 153 poz.1271 z 2003 r. Nr 80 poz. 717, Nr 162 poz. 1568, z 2004 r. Nr 102 poz. 1055, Nr 116 poz. 1203, z 2005 r. Nr 172 poz.1441, Nr 175 poz.1457, z 2006 r. Nr 17 poz.128, Nr 181 poz.1337 z 2007 r. Nr 48 poz.327, Nr 138 poz.974, Nr 173 poz.1218, z 2008 r. Nr 180 poz.1111, Nr 223 poz.1458, z 2009 roku Nr 52 poz.420, Nr 157 poz. 1241, z 2010 r. Nr 28 poz. 142, 146, Nr 40 poz.230, Nr 106 poz.675) oraz art. 211, 212, 217 ust. 2, art. 235 i 236, ustawy z dnia 27 sierpnia 2009 roku o finansach publicznych (Dz. U. Nr 157 poz. 1240, zm. z 2010 r. Nr 28, poz. 146, Nr 123 poz. 835) uchwala się, co następuje:

§ 1. Dokonuje się zmian w szczegółowym planie dochodów zwiększając o kwotę 40.000 zł, zgodnie z tabelą Nr 1.

§ 2. Dokonuje się zmian w szczegółowym planie wydatków zwiększając o kwotę 40.000 zł, zgodnie z tabelą Nr 2.

§ 3. 1.Plan po dokonanych zmianach wynosi:

- Plan dochodów – 79.655.663 zł,
- Plan wydatków – 86.099.736 zł.

2. Deficyt budżetu wynosi – 6.444.073 zł.



3. Źródłem pokrycia deficytu budżetowego są przychody pochodzące z kredytów długoterminowych planowanych do zaciągnięcia w bankach krajowych.

4. Na spłatę kredytów w wysokości 4.320.000 zł, zaciągniętych w latach ubiegłych przeznacza się planowany do zaciągnięcia kredyt.

§ 4. Wykonanie uchwały powierza się Burmistrzowi.

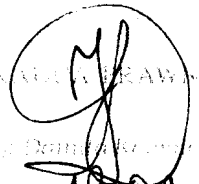
§ 5. Uchwała wchodzi w życie z dniem powzięcia.

MAGISTRZ
Przewodniczący Rady Miejskiej
dn. 18.02.2011 r.

Sporządził:



Szczegółowy plan dochodów Gminy Sokółka na 2011 rok

Tabela Nr 1 do uchwały...../2011 Rady Miejskiej w Sokółce z dnia 2011 roku

| Dział | Rozdział | Paragraf | Treść | Przed zmianą | Zmiana | Po zmianie |
|---------------|----------|----------|---|---------------|-----------|---------------|
| 756 | | | Dochody od osób prawnych, od osób fizycznych i od innych jednostek nieposiadających osobowości prawnej oraz wydatki związane z ich poborem | 22 171 000,00 | 40 000,00 | 22 211 000,00 |
| | 75615 | | Wpływy z podatku rolnego, podatku leśnego, podatku od czynności cywilnoprawnych, podatków i opłat lokalnych od osób prawnych i innych jednostek organizacyjnych | 8 294 000,00 | 40 000,00 | 8 334 000,00 |
| | | 0310 | Podatek od nieruchomości | 8 000 000,00 | 40 000,00 | 8 040 000,00 |
| Razem: | | | | 79 615 663,00 | 40 000,00 | 79 655 663,00 |

w złotych

Rodzaj zadania:

Poroz. z AR

| Dział | Rozdział | § | Nazwa | Plan przed zmianą | Zmniejszenie | Zwiększenie | Plan po zmianach (5+6+7) |
|-----------------------|----------|---|--|-------------------|--------------|-------------|-----------------------------|
| 1 | 2 | 3 | 4 | 5 | 6 | 7 | 8 |
| bieżące | | | | | | | |
| bieżące razem: | | | | 10 000,00 | 0,00 | 0,00 | 10 000,00 |
| | | | w tym z tytułu dotacji i środków na finansowanie wydatków na realizację zadań finansowanych z udziałem środków, o których mowa w art. 5 ust. 1 pkt 2 i 3 | 0,00 | 0,00 | 0,00 | 0,00 |

Rodzaj zadania:

Własne

| Dział | Rozdział | § | Nazwa | Plan przed zmianą | Zmniejszenie | Zwiększenie | Plan po zmianach (5+6+7) |
|-----------------------|----------|------|---|----------------------|--------------|------------------|-----------------------------|
| 1 | 2 | 3 | 4 | 5 | 6 | 7 | 8 |
| bieżące | | | | | | | |
| 756 | | | Dochody od osób prawnych, od osób fizycznych i od innych jednostek nieposiadających osobowości prawnej oraz wydatki związane z ich poborem | 22 171 000,00 | 0,00 | 40 000,00 | 22 211 000,00 |
| | | | w tym z tytułu dotacji i środków na finansowanie wydatków na realizację zadań finansowanych z udziałem środków, o których mowa w art. 5 ust. 1 pkt 2 i 3 | 0,00 | 0,00 | 0,00 | 0,00 |
| | 75615 | | Wpływy z podatku rolnego, podatku leśnego, podatku od czynności cywilnoprawnych, podatków i opłat lokalnych od osób prawnych i innych jednostek organizacyjnych | 8 294 000,00 | 0,00 | 40 000,00 | 8 334 000,00 |
| | | | w tym z tytułu dotacji i środków na finansowanie wydatków na realizację zadań finansowanych z udziałem środków, o których mowa w art. 5 ust. 1 pkt 2 i 3 | 0,00 | 0,00 | 0,00 | 0,00 |
| | | 0310 | Podatek od nieruchomości | 8 000 000,00 | 0,00 | 40 000,00 | 8 040 000,00 |
| bieżące razem: | | | | 48 730 869,00 | 0,00 | 40 000,00 | 48 770 869,00 |
| | | | w tym z tytułu dotacji i środków na finansowanie wydatków na realizację zadań finansowanych z udziałem środków, o których mowa w art. 5 ust. 1 pkt 2 i 3 | 1 231 481,00 | 0,00 | 0,00 | 1 231 481,00 |

majątkowe

| | | | | | |
|-------------------------|--|----------------------|-------------|-------------|----------------------|
| majątkowe razem: | | 24 583 309,00 | 0,00 | 0,00 | 24 583 309,00 |
| | w tym z tytułu dotacji i środków na finansowanie wydatków na realizację zadań finansowanych z udziałem środków, o których mowa w art. 5 ust. 1 pkt 2 i 3 | 23 243 309,00 | 0,00 | 0,00 | 23 243 309,00 |

Rodzaj zadania:

Zlecone

| Dział | Rozdział | § | Nazwa | Plan przed zmianą | Zmniejszenie | Zwiększenie | Plan po zmianach (5+6+7) |
|-----------------------|----------|---|--|----------------------|--------------|------------------|--------------------------|
| 1 | 2 | 3 | 4 | 5 | 6 | 7 | 8 |
| bieżące | | | | | | | |
| bieżące razem: | | | | 6 291 485,00 | 0,00 | 0,00 | 6 291 485,00 |
| | | | w tym z tytułu dotacji i środków na finansowanie wydatków na realizację zadań finansowanych z udziałem środków, o których mowa w art. 5 ust. 1 pkt 2 i 3 | 0,00 | 0,00 | 0,00 | 0,00 |
| Ogółem: | | | | 79 615 663,00 | 0,00 | 40 000,00 | 79 655 663,00 |
| | | | w tym z tytułu dotacji i środków na finansowanie wydatków na realizację zadań finansowanych z udziałem środków, o których mowa w art. 5 ust. 1 pkt 2 i 3 | 24 474 790,00 | 0,00 | 0,00 | 24 474 790,00 |

(* kol 2 do wykorzystania fakultatywnego)

Szczegółowy plan wydatków Gminy Sokółka na 2011 rok

Tabela Nr 2 do uchwały Nr...../2011 Rady Miejskiej w Sokółce z dnia2011 roku

| Dział | Rozdział | Paragraf | Treść | Przed zmianą | Zmiana | Po zmianie |
|---------------|----------|----------|---------------------------------------|---------------|-----------|---------------|
| 710 | | | Działalność usługowa | 210 000,00 | 40 000,00 | 250 000,00 |
| | 71095 | | Pozostała działalność | 0,00 | 40 000,00 | 40 000,00 |
| | | 4350 | Zakup usług dostępu do sieci Internet | 0,00 | 40 000,00 | 40 000,00 |
| Razem: | | | | 86 059 736,00 | 40 000,00 | 86 099 736,00 |

Rodzaj zadania:

| Dział | Rozdział | § | Nazwa | Plan | Wydatki bieżące | Z tego | | | | | | | | | | | | | | |
|----------------|----------|---|---------------------------------------|--------------|-----------------|--------------------------------|---|--|----------------------------|---------------------------------------|--|--|---------------|-------------------|----------------------------------|---------|---|--|------|------|
| | | | | | | wydatki jednostek budżetowych, | z tego: | | dotacje na zadania bieżące | świadczenia na rzecz osób fizycznych; | wydatki na programy finansowane z udziałem środków, o których mowa w art. 5 ust. 1 pkt 2 i 3 | wydatki na wypłaty z tytułu poręczeń i gwarancji | obsługa długu | Wydatki majątkowe | inwestycje i zakupy inwestycyjne | z tego: | | | | |
| | | | | | | | wynagrodzenia i składki od nich naliczane | wydatki związane z realizacją ich statutowych zadań; | | | | | | | | w tym: | na programy finansowane z udziałem środków, o których mowa w art. 5 ust. 1 pkt 2 i 3, | zakup i objęcie akcji i udziałów oraz wniesienie wkładów do spółek prawa handlowego. | | |
| 1 | 2 | 3 | 4 | 5 | 6 | 7 | 8 | 9 | 10 | 11 | 12 | 13 | 14 | 15 | 16 | 17 | 18 | | | |
| 710 | | | Działalność usługowa | przed zmianą | 0,00 | 0,00 | 0,00 | 0,00 | 0,00 | 0,00 | 0,00 | 0,00 | 0,00 | 0,00 | 0,00 | 0,00 | 0,00 | 0,00 | | |
| | | | | zmniejszenie | 0,00 | 0,00 | 0,00 | 0,00 | 0,00 | 0,00 | 0,00 | 0,00 | 0,00 | 0,00 | 0,00 | 0,00 | 0,00 | 0,00 | 0,00 | |
| | | | | zwiększenie | 40 000,00 | 40 000,00 | 40 000,00 | 0,00 | 40 000,00 | 0,00 | 0,00 | 0,00 | 0,00 | 0,00 | 0,00 | 0,00 | 0,00 | 0,00 | 0,00 | 0,00 |
| | | | | po zmianach | 40 000,00 | 40 000,00 | 40 000,00 | 0,00 | 40 000,00 | 0,00 | 0,00 | 0,00 | 0,00 | 0,00 | 0,00 | 0,00 | 0,00 | 0,00 | 0,00 | 0,00 |
| 71095 | | | Pozostała działalność | przed zmianą | 0,00 | 0,00 | 0,00 | 0,00 | 0,00 | 0,00 | 0,00 | 0,00 | 0,00 | 0,00 | 0,00 | 0,00 | 0,00 | 0,00 | | |
| | | | | zmniejszenie | 0,00 | 0,00 | 0,00 | 0,00 | 0,00 | 0,00 | 0,00 | 0,00 | 0,00 | 0,00 | 0,00 | 0,00 | 0,00 | 0,00 | 0,00 | |
| | | | | zwiększenie | 40 000,00 | 40 000,00 | 40 000,00 | 0,00 | 40 000,00 | 0,00 | 0,00 | 0,00 | 0,00 | 0,00 | 0,00 | 0,00 | 0,00 | 0,00 | 0,00 | 0,00 |
| | | | | po zmianach | 40 000,00 | 40 000,00 | 40 000,00 | 0,00 | 40 000,00 | 0,00 | 0,00 | 0,00 | 0,00 | 0,00 | 0,00 | 0,00 | 0,00 | 0,00 | 0,00 | 0,00 |
| 4350 | | | Zakup usług dostępu do sieci Internet | przed zmianą | 0,00 | 0,00 | 0,00 | 0,00 | 0,00 | 0,00 | 0,00 | 0,00 | 0,00 | 0,00 | 0,00 | 0,00 | 0,00 | 0,00 | 0,00 | |
| | | | | zmniejszenie | 0,00 | 0,00 | 0,00 | 0,00 | 0,00 | 0,00 | 0,00 | 0,00 | 0,00 | 0,00 | 0,00 | 0,00 | 0,00 | 0,00 | 0,00 | 0,00 |
| | | | | zwiększenie | 40 000,00 | 40 000,00 | 40 000,00 | 0,00 | 40 000,00 | 0,00 | 0,00 | 0,00 | 0,00 | 0,00 | 0,00 | 0,00 | 0,00 | 0,00 | 0,00 | 0,00 |
| | | | | po zmianach | 40 000,00 | 40 000,00 | 40 000,00 | 0,00 | 40 000,00 | 0,00 | 0,00 | 0,00 | 0,00 | 0,00 | 0,00 | 0,00 | 0,00 | 0,00 | 0,00 | 0,00 |
| Wydatki razem: | | | | przed zmianą | 0,00 | 0,00 | 0,00 | 0,00 | 0,00 | 0,00 | 0,00 | 0,00 | 0,00 | 0,00 | 0,00 | 0,00 | 0,00 | 0,00 | | |
| | | | | zmniejszenie | 0,00 | 0,00 | 0,00 | 0,00 | 0,00 | 0,00 | 0,00 | 0,00 | 0,00 | 0,00 | 0,00 | 0,00 | 0,00 | 0,00 | | |
| | | | | zwiększenie | 40 000,00 | 40 000,00 | 40 000,00 | 0,00 | 40 000,00 | 0,00 | 0,00 | 0,00 | 0,00 | 0,00 | 0,00 | 0,00 | 0,00 | 0,00 | | |
| | | | | po zmianach | 40 000,00 | 40 000,00 | 40 000,00 | 0,00 | 40 000,00 | 0,00 | 0,00 | 0,00 | 0,00 | 0,00 | 0,00 | 0,00 | 0,00 | 0,00 | | |

Rodzaj zadania: Poroz. z AR

| Dział | Rozdział | § | Nazwa | Plan | Wydatki bieżące | Z tego | | | | | | | | | | | | |
|----------------|----------|---|-------|--------------|-----------------|--------------------------------|---|--|----------------------------|---------------------------------------|--|--|---------------|-------------------|----------------------------------|---------|---|--|
| | | | | | | wydatki jednostek budżetowych, | z tego: | | dotacje na zadania bieżące | świadczenia na rzecz osób fizycznych; | wydatki na programy finansowane z udziałem środków, o których mowa w art. 5 ust. 1 pkt 2 i 3 | wydatki na wypłaty z tytułu poręczeń i gwarancji | obsługa długu | Wydatki majątkowe | inwestycje i zakupy inwestycyjne | z tego: | | |
| | | | | | | | wynagrodzenia i składki od nich naliczane | wydatki związane z realizacją ich statutowych zadań; | | | | | | | | w tym: | na programy finansowane z udziałem środków, o których mowa w art. 5 ust. 1 pkt 2 i 3, | zakup i objęcie akcji i udziałów oraz wniesienie wkładów do spółek prawa handlowego. |
| 1 | 2 | 3 | 4 | 5 | 6 | 7 | 8 | 9 | 10 | 11 | 12 | 13 | 14 | 15 | 16 | 17 | 18 | |
| Wydatki razem: | | | | przed zmianą | 10 000,00 | 10 000,00 | 10 000,00 | 0,00 | 10 000,00 | 0,00 | 0,00 | 0,00 | 0,00 | 0,00 | 0,00 | 0,00 | 0,00 | 0,00 |
| | | | | zmniejszenie | 0,00 | 0,00 | 0,00 | 0,00 | 0,00 | 0,00 | 0,00 | 0,00 | 0,00 | 0,00 | 0,00 | 0,00 | 0,00 | 0,00 |
| | | | | zwiększenie | 0,00 | 0,00 | 0,00 | 0,00 | 0,00 | 0,00 | 0,00 | 0,00 | 0,00 | 0,00 | 0,00 | 0,00 | 0,00 | 0,00 |
| | | | | po zmianach | 10 000,00 | 10 000,00 | 10 000,00 | 0,00 | 10 000,00 | 0,00 | 0,00 | 0,00 | 0,00 | 0,00 | 0,00 | 0,00 | 0,00 | 0,00 |

Rodzaj zadania: Własne

| Dział | Rozdział | § | Nazwa | Plan | Wydatki bieżące | Z tego | | | | | | | | | | | |
|-------|----------|---|-------|------|-----------------|--------------------------------|---|--|----------------------------|---------------------------------------|--|--|---------------|-------------------|----------------------------------|---------|---|
| | | | | | | wydatki jednostek budżetowych, | z tego: | | dotacje na zadania bieżące | świadczenia na rzecz osób fizycznych; | wydatki na programy finansowane z udziałem środków, o których mowa w art. 5 ust. 1 pkt 2 i 3 | wydatki na wypłaty z tytułu poręczeń i gwarancji | obsługa długu | Wydatki majątkowe | inwestycje i zakupy inwestycyjne | z tego: | |
| | | | | | | | wynagrodzenia i składki od nich naliczane | wydatki związane z realizacją ich statutowych zadań; | | | | | | | | w tym: | na programy finansowane z udziałem środków, o których mowa w art. 5 ust. 1 pkt 2 i 3, |
| 1 | 2 | 3 | 4 | 5 | 6 | 7 | 8 | 9 | 10 | 11 | 12 | 13 | 14 | 15 | 16 | 17 | 18 |

| | | | | | | | | | | | | | | | |
|----------------|--------------|---------------|---------------|---------------|---------------|--------------|--------------|--------------|--------------|------|------------|---------------|---------------|---------------|------|
| Wydatki razem: | przed zmianą | 79 758 251,00 | 44 606 293,00 | 35 916 045,00 | 26 197 151,00 | 9 717 894,00 | 2 050 000,00 | 4 880 540,00 | 1 260 708,00 | 0,00 | 500 000,00 | 35 151 958,00 | 35 151 958,00 | 25 618 958,00 | 0,00 |
| | zmniejszenie | 0,00 | 0,00 | 0,00 | 0,00 | 0,00 | 0,00 | 0,00 | 0,00 | 0,00 | 0,00 | 0,00 | 0,00 | 0,00 | 0,00 |
| | zwiększenie | 0,00 | 0,00 | 0,00 | 0,00 | 0,00 | 0,00 | 0,00 | 0,00 | 0,00 | 0,00 | 0,00 | 0,00 | 0,00 | 0,00 |
| | po zmianach | 79 758 251,00 | 44 606 293,00 | 35 916 045,00 | 26 197 151,00 | 9 717 894,00 | 2 050 000,00 | 4 880 540,00 | 1 260 708,00 | 0,00 | 500 000,00 | 35 151 958,00 | 35 151 958,00 | 25 618 958,00 | 0,00 |

Rodzaj zadania: Zlecone

| Dział | Rozdział | § | Nazwa | Plan | Wydatki bieżące | Z tego | | | | | | | | | | | | |
|----------------|--------------|---|-------|--------------|-----------------|--------------------------------|---|--|---|----------------------------|---------------------------------------|--|---------------------------------------|---------------|-------------------|----------------------------------|--|--|
| | | | | | | wydatki jednostek budżetowych, | z tego: | | | dotacje na zadania bieżące | świadczenia na rzecz osób fizycznych; | wydatki na programy finansowane z udziałem środków, o których mowa w art. 5 ust. 1 pkt 2 i 3 | wyплаты z tytułu poręczeń i gwarancji | obsługa długu | Wydatki majątkowe | inwestycje i zakupy inwestycyjne | z tego: | |
| | | | | | | | wynagrodzenia i składki od nich naliczane | wydatki związane z realizacją ich statutowych zadań; | w tym: | | | | | | | | | |
| | | | | | | | | | na programy finansowane z udziałem środków, o których mowa w art. 5 ust. 1 pkt 2 i 3, | | | | | | | | zakup i objęcie akcji i udziałów oraz wniesienie wkładów do spółek prawa handlowego. | |
| 1 | 2 | 3 | 4 | 5 | 6 | 7 | 8 | 9 | 10 | 11 | 12 | 13 | 14 | 15 | 16 | 17 | 18 | |
| Wydatki razem: | przed zmianą | | | 6 291 485,00 | 6 291 485,00 | 612 085,00 | 552 070,00 | 60 015,00 | 0,00 | 5 679 400,00 | 0,00 | 0,00 | 0,00 | 0,00 | 0,00 | 0,00 | 0,00 | |
| | zmniejszenie | | | 0,00 | 0,00 | 0,00 | 0,00 | 0,00 | 0,00 | 0,00 | 0,00 | 0,00 | 0,00 | 0,00 | 0,00 | 0,00 | 0,00 | |
| | zwiększenie | | | 0,00 | 0,00 | 0,00 | 0,00 | 0,00 | 0,00 | 0,00 | 0,00 | 0,00 | 0,00 | 0,00 | 0,00 | 0,00 | 0,00 | |
| | po zmianach | | | 6 291 485,00 | 6 291 485,00 | 612 085,00 | 552 070,00 | 60 015,00 | 0,00 | 5 679 400,00 | 0,00 | 0,00 | 0,00 | 0,00 | 0,00 | 0,00 | 0,00 | |

UZASADNIENIE

W związku z opóźnieniami w realizacji projektu „Przeciwdziałanie wykluczeniu cyfrowemu” należy udostępnić dla ludności bezpłatny Internet. W budżecie nie były planowane środki na przedłużenie działającego do tej pory Internetu, dlatego też należy wprowadzić do planu wydatków kwotę 40.000 zł na ten cel. Środki pochodzą będą z podatku od nieruchomości osób prawnych.

Sporządził: Janina Kucharewicz



Projekt

z dnia 18 lutego 2011 r.

Zatwierdzony przez

**UCHWAŁA NR
RADY MIEJSKIEJ W SOKÓLCE**

z dnia 2011 r.

w sprawie zatwierdzenia taryf Miejskiego Przedsiębiorstwa Wodociągów i Kanalizacji Spółka z o.o. w Sokółce dla zbiorowego zaopatrzenia w wodę i odprowadzenia ścieków na terenie gminy Sokółka.

Na podstawie art. 24 ust. 1 i 5 ustawy z dnia 7 czerwca 2001r. o zbiorowym zaopatrzeniu w wodę i zbiorowym odprowadzeniu ścieków (Dz. U. z 2006r. Nr 123 poz. 850, zm. z 2007r. Nr 147, poz. 1033), z 2009 r Nr 18 poz. 97, z 2010r. Nr 47 poz. 278, Nr 238 poz. 1578, uchwała się co następuje:

§ 1. 1. Zatwierdza się taryfy Miejskiego Przedsiębiorstwa Wodociągów i Kanalizacji Spółka z o.o. w Sokółce dla zbiorowego zaopatrzenia w wodę i odprowadzenia ścieków na terenie Gminy Sokółka w rozbiciu na poszczególne grupy odbiorców o wysokości:

1) Cena za dostawę wody:

a) grupa 1 – 2,17zł/m³ netto,

b) grupa 2 – 2,43 zł/m³ netto,

2) Cena za odprowadzanie ścieków:

a) grupa 1 – 4,76 zł/m³ netto,

b) grupa 2 - 4,76 zł/m³ netto,

3) Stawka opłaty stałej:

a) opłata abonamentowa dla wszystkich odbiorców wody i dostawców ścieków 4,47 zł./miesiąc netto,

- gdzie opłata abonamentowa oznacza wielkość wyrażoną w jednostkach pieniężnych , w zł. za miesiąc na każdy główny punkt rozliczeniowy.

4) Stawki opłat dodatkowych za przekroczenie warunków wprowadzania ścieków przemysłowych do urządzeń kanalizacyjnych:

a) BZT5 powyżej 700mg O2/dm³ - 4,76 zł./kg netto,

b) ChZT powyżej 1000mg O2/dm³ - 4,76 zł./kg netto,

c) zawiesina ogólna powyżej 500mg/dm³ - 4,76 zł./kg netto,

d) azot ogólny powyżej 50mg N/dm³ - 4,76 zł./kg netto,

e) fosfor ogólny powyżej 20mgP/ dm³ – 3,81 zł./kg netto,

f) jednostkowa stawka opłaty za pH niższe od dolnej wartości dopuszczalnej tj.- 6,5 jednostki wskaźnika, albo wyższe od górnej wartości dopuszczalnej tj. 9,5 jednostki wskaźnika – 4,76 zł./m³ netto.

2. Taryfowe grupy odbiorców usług Miejskiego Przedsiębiorstwa Wodociągów i Kanalizacji oraz podstawy stwierdzenia przekroczeń warunków wprowadzania ścieków przemysłowych do urządzeń kanalizacyjnych określa załącznik Nr 1.

§ 2. Do taryf wymienionych w § 1 doliczony będzie podatek VAT.

§ 3. Taryfy wymienione w § 1 obowiązują od dnia 1 kwietnia 2011r. do dnia 31 marca 2012r.

§ 4. Uchwała wchodzi w życie z dniem podjęcia.



RADA MIEJSKIEJ W SOKÓLCE
mgr Danuta Kuczyńska
dn. 18.02.2011 r.

Załącznik do Uchwały Nr

Rady Miejskiej w Sokółce

z dnia 2011 r.

**TARYFOWE GRUPY ODBIORCÓW USŁUG MPWiK Sp. z o.o. W SOKÓLCE ORAZ PODSTAWY
STWIERDZENIA PRZEKROCZEŃ WARUNKÓW WPROWADZANIA ŚCIEKÓW
PRZEMYSŁOWYCH DO URZĄDZEŃ KANALIZACYJNYCH**

1. TARYFOWE GRUPY ODBIORCÓW USŁUG:

Grupa 1 – gospodarstwa domowe

Grupa 2 –pozostali odbiorcy wody i dostawcy ścieków, w tym dostarczający ścieki do zlewni.

**2. PODSTAWY STWIERDZENIA PRZEKROCZEŃ WARUNKÓW WPROWADZANIA ŚCIEKÓW
PRZEMYSŁOWYCH DO URZĄDZEŃ KANALIZACYJNYCH**

Podstawą stwierdzenia przekroczenia dopuszczalnego stanu ścieków lub dopuszczalnych wartości wskaźników zanieczyszczeń w ściekach wprowadzanych do urządzeń kanalizacyjnych MPWiK Spółka z o.o. są wyniki analiz fizyko-chemicznych ścieków, pobranych w punkcie kontrolno-pomiarowym wskazanym w umowie o odprowadzenie ścieków w czasie okresowych kontroli prowadzonych w oparciu o przepisy rozporządzenia Ministra Budownictwa z dnia 14 lipca 2006r. w sprawie sposobu realizacji obowiązków dostawców ścieków przemysłowych oraz warunków wprowadzania ścieków do urządzeń kanalizacyjnych (Dz. U. Nr 136, poz. 964). Opłaty za przekroczenie dopuszczalnego stanu ścieków lub dopuszczalnych wartości wskaźników zanieczyszczeń we wprowadzanych ściekach są naliczane od dnia poboru ścieków, w którym stwierdzono przekroczenia do dnia ustania przekroczeń, przy czym za dzień ustania przekroczenia przyjmuje się:

- dzień ponownej kontroli dokonanej przez MPWiK Sp. z o.o. stwierdzającej ustanie przekroczeń warunków wprowadzania ścieków przemysłowych do urządzeń kanalizacyjnych MPWiK Sp. z o.o. lub
- dzień ponownej kontroli po wcześniejszym złożeniu pisemnego wniosku Odbiorcy usług (Dostawcy ścieków) o przeprowadzenie ponownej kontroli (rekontroli) w związku z ustaniem przekroczeń warunków dopuszczalnych wprowadzania ścieków do urządzeń kanalizacyjnych MPWiK Sp. z o.o., jeżeli kontrola przeprowadzona przez MPWiK Spółka z o.o. przeprowadzona w związku z tym potwierdzi ustanie przekroczeń.

W przypadku, gdy ponowna kontrola, lub kontrola wykonana na zlecenie Odbiorcy usług (Dostawcy ścieków) przeprowadzona przez MPWiK Sp. z o.o. nie potwierdzi ustania spółka naliczać będzie opłatę od przekroczeń, jakie wykazała ta kontrola.

Uzasadnienie

Przedstawiona przez MPWiK sp. z o.o. w Sokółce taryfa stanowi zestawienie cen i stawek opłat za zbiorowe zaopatrzenie w wodę i zbiorowe odprowadzanie ścieków obowiązujących na terenie działania Spółki przez okres 12 miesięcy: od dnia 1 kwietnia 2011r. do dnia 31 marca 2012r.

Taryfa opracowana została na podstawie zasad określonych w art. 20-23 Ustawy z dnia 7 czerwca 2001r. o zbiorowym zaopatrzeniu w wodę i zbiorowym odprowadzaniu ścieków (tekst jedn. Dz.U. z 2006r. Nr 123, poz. 858), zwanej dalej Ustawą oraz przepisów Rozporządzenia Ministra Budownictwa z dnia 28 czerwca 2006r. w sprawie określania taryf, wzoru wniosku o zatwierdzenie taryf oraz warunków rozliczeń za zbiorowe zaopatrzenie w wodę i zbiorowe odprowadzanie ścieków (Dz.U. z 2006r. Nr 127, poz. 886).

Miejskie Przedsiębiorstwo Wodociągów i Kanalizacji Sp. z o.o. wykonuje swoją działalność w oparciu o zezwolenie na prowadzenie zbiorowego zaopatrzenia w wodę i zbiorowego odprowadzania ścieków. Spółka zobowiązana jest do zapewnienia ciągłości dostaw i odpowiedniej jakości wody oraz niezawodnego odprowadzania ścieków – mając na uwadze ochronę interesów odbiorców usług, wymagania ochrony środowiska, a także optymalizację kosztów.

Taryfowa grupa odbiorców usług obejmuje odbiorców wyodrębnionych na podstawie charakterystyki zużycia wody lub odprowadzanych ścieków, warunków zbiorowego zaopatrzenia w wodę i zbiorowego odprowadzania ścieków, a także na podstawie sposobu rozliczeń za świadczone usługi. W stosunku do obecnie obowiązujących taryf zmieniono grupy taryfowe dla odbiorców wody ze względu na możliwość poboru wody z ujęcia Sokółka przez korzystających do tej pory z wody z ujęcia w Starej Kamionce, co w konsekwencji uniemożliwia przydzielenie kosztów obsługi ujęcia w Sokółce na przypadające na dotychczasowych odbiorców z ujęcia w Sokółce i na odbiorców korzystających z ujęcia wody w Starej Kamionce. W rezultacie odbiorcy wody podzieleni zostali na dwie grupy taryfowe: gospodarstwa domowe i pozostałych odbiorców.

Ze względu na przybliżoną zawartość zanieczyszczeń w badanych ściekach pochodzących z gospodarstw domowych i pozostałych dostawców ścieków przyjęto jednakową cenę za 1 m³ odprowadzonych ścieków dla obu grup taryfowych.

Spółka proponuje zmianę ceny 1 m³:

a) dla gospodarstw domowych:

- za dostarczoną wodę z 2,12zł. na 2,17zł.- wzrost o 2,35% dla odbiorców z ujęcia w Sokółce
- za dostarczoną wodę z 3,63zł. na 2,17zł.- spadek o 40,22% dla odbiorców z ujęcia w Starej Kamionce, Starej Rozedrance i Boguszach.
- za odprowadzone ścieki z 3,35 zł. na 4,76zł. – wzrost o 42,09%

b) dla pozostałych odbiorców:

- za dostarczoną wodę z 2,38zł. na 2,43zł. – wzrost o 2,1% dla odbiorców z ujęcia w Sokółce
- za dostarczoną wodę z 3,63zł. na 2,43zł. – spadek o 33,06% dla odbiorców z ujęcia w Starej Kamionce, Starej Rozedrance i Boguszach.
- za odprowadzone ścieki z 3,70 zł. na 4,76zł. – wzrost o 28,65%

Opłatę abonamentową pozostawiono na dotychczasowym poziomie tj. 4,47 zł/m-c na odbiorcę. Przy wyliczaniu jej wysokości uwzględniono koszt awarii i remontów sieci na poziomie poniesionego w 2010 roku oraz wynagrodzenia pracowników zajmujących się odczytywaniem stanów wodomierzy, roznoszeniem rachunków oraz część wynagrodzeń pracowników działu obsługi klienta MPWiK Sp. z o.o. Opłata abonamentowa spowodowała wyłączenie odpowiedniej części kosztów przy kalkulacji pozostałych opłat.

Zastosowanie opłaty dodatkowej za przekroczenia warunków wprowadzania ścieków do urządzeń kanalizacyjnych tak jak dotychczas ma na celu mobilizowanie dostawców ścieków przemysłowych do przestrzegania przepisów ustaw i rozporządzeń dotyczących wprowadzania ścieków do urządzeń kanalizacyjnych w celu eliminowania takich działań, które mogą mieć niekorzystny wpływ na pracę oczyszczalni ścieków. Spółka w 2010 roku osiągnęła z tego tytułu przychód w wysokości 4,8 tys. zł a w 2011 roku nie planuje osiągnięcia przychodów z opłaty dodatkowej.

Przy kalkulacji opłat spółka brała pod uwagę ilość wykonanych w 2010 roku usług jak również koszty z nimi związane. Przychody ze sprzedaży wody i odprowadzenia ścieków były dużo niższe od kosztów związanych z tymi przychodami. Spółka do kalkulacji założyła wzrost sprzedaży wody o ok. 10,1 tys. m³ w stosunku do 2010 roku, co stanowi 1,14% oraz przyjęcia ścieków o 11,3 tys. m³, co stanowi 1,57 %. Wzrost na wodzie wynika ze zwiększenia liczby odbiorców (głównie na obszarach wiejskich na których gmina planuje budowę wodociągu). Przy kalkulacji ceny ścieków założono, że do podłączenia się do kanalizacji zmuszeni zostaną odbiorcy wody mający możliwość podłączenia się do sieci kanalizacyjnej.

Ponadto w kalkulacji spółka przyjęła:

- koszty materiałów – na poziomie zbliżonym do poniesionych w 2010 roku
- koszty usług obcych – na poziomie 2010 roku, pomniejszone o koszt rat leasingowych dotyczących przyjętych w leasing koparek oraz remont zbiornika wieżowego przy ul. Mickiewicza
- koszty energii elektrycznej – wyliczone na podstawie prognozowanego zużycia energii w 2011 roku oraz cen za energię mających obowiązywać MPWiK w 2011 roku.
- koszty wynagrodzeń i składek ZUS od tych wynagrodzeń – zostały wyliczone na podstawie obowiązujących na koniec 2010 roku stawek, przy uwzględnieniu ilości zatrudnionych osób oraz zmian wynikających z regulaminu wynagradzania obowiązującego w spółce, w szczególności wzrost o 1 % ze względu na dodatek stażowy.
- koszt opłat środowiskowych - wyliczony na podstawie obowiązujących w 2011 roku stawek opłat za korzystanie ze środowiska dla planowanych ilości pobranej wody i oczyszczonych ścieków
- koszt podatku od nieruchomości - wyliczony na podstawie obowiązujących w 2011 roku stawek w wysokości zgodnej ze złożoną deklaracją na podatek od nieruchomości.
- koszt amortyzacji - na podstawie planu amortyzacji na 2011 rok, przy uwzględnieniu planowanego na 31.03.2011 rok przyjęcia do użytku zmodernizowanej oczyszczalni ścieków.
- konieczność spłaty odsetek od pożyczki zaciągniętej w WFOŚiGW na przebudowę oczyszczalni ścieków (4% w skali roku od 6 mln. zł)

Projekt

z dnia 18 lutego 2011 r.

Zatwierdzony przez

**UCHWAŁA NR
RADY MIEJSKIEJ W SOKÓLCE**

z dnia 18 lutego 2011 r.

**w sprawie przystąpienia do sporządzenia miejscowego planu zagospodarowania przestrzennego żwirowni
„Zadworzany VI” w gminie Sokółka**

Na podstawie art. 18 ust. 2 pkt 15 ustawy z dnia 8 marca 1990 r. o samorządzie gminnym (Dz. U. z 2001 r. Nr 142, poz. 1591, z 2002 r. Nr 23, poz. 220, Nr 62, poz. 558, Nr 113, poz. 984, Nr 153, poz. 1271 i Nr 214, poz. 1806, z 2003 r. Nr 80, poz. 717 i Nr 162, poz. 1568, z 2004 r. Nr 102, poz. 1055, Nr 116, poz. 1203 i Nr 167, poz. 1759, z 2005 r. Nr 172, poz. 1441 i Nr 175, poz. 1457, z 2006 r. Nr 17, poz. 128 i Nr 181, poz. 1337, z 2007 r. Nr 48, poz. 327, Nr 138, poz. 974 i Nr 173, poz. 1218, z 2008 r. Nr 180, poz. 1111 i Nr 223, poz. 1458, z 2009 r. Nr 52, poz. 420 i Nr 157, poz. 1241 oraz z 2010 r. Nr 28, poz. 142 i 146, Nr 40, poz. 230 i Nr 106, poz. 675) i art. 14 ust. 1 i 2 ustawy z dnia 27 marca 2003 r. o planowaniu i zagospodarowaniu przestrzennym (Dz. U. Nr 80, poz. 717, z 2004 r. Nr 6, poz. 41 i Nr 141, poz. 1492, z 2005 r. Nr 113, poz. 954 i Nr 130, poz. 1087, z 2006 r. Nr 45, poz. 319 i Nr 225, poz. 1635, z 2007 r. Nr 127, poz. 880, z 2008 r. Nr 123, poz. 803, Nr 199, poz. 1227, Nr 201, poz. 1237 i Nr 220, poz. 1413 oraz z 2010 r. Nr 24, poz. 124, Nr 75, poz. 474, Nr 106, poz. 675, Nr 119, poz. 804, Nr 130, poz. 871, Nr 149, poz. 996 i Nr 155, poz. 1043) uchwała się, co następuje:

§ 1. Przystępuje się do sporządzenia miejscowego planu zagospodarowania przestrzennego żwirowni „Zadworzany VI” w gminie Sokółka.

§ 2. Integralną częścią niniejszej uchwały jest załącznik graficzny Nr 1 przedstawiający granice obszaru objętego projektem planu, o którym mowa w § 1.

§ 3. Analiza zasadności przystąpienia do sporządzenia miejscowego planu zagospodarowania przestrzennego stanowi załącznik Nr 2 do uchwały.

§ 4. Wykonanie uchwały powierza się Burmistrzowi Sokółki.

§ 5. Uchwała wchodzi w życie z dniem podjęcia

dn. 18.02.2011r.

Uzasadnienie

potrzeby podjęcia uchwały w sprawie przystąpienia do sporządzenia miejscowego planu zagospodarowania przestrzennego zwirowni „Zadworzany VI” w gminie Sokółka

Z wnioskiem o opracowanie planu wystąpił właściciel działek Nr 288/1 i 287/6 położonych w obrębie geodezyjnym Zadworzany w gminie Sokółka, który planuje na tym terenie uruchomienie kopalni kruszywa naturalnego. Zgodnie z art. 53 ustawy z dnia 4 lutego 1994r Prawo geologiczne i górnicze (Dz. z 2005r. Nr 228 poz. 1947 ze zm.) dla terenu górniczego należy sporządzić miejscowy plan zagospodarowania przestrzennego. Koszt sporządzenia projektu planu ponosi przedsiębiorca.

Wnioskodawca opracował dokumentację geologiczną złoża i uzyskał decyzją Starosty Sokólskiego znak OŚ.7512/08/08 z dnia 6 października 2010 r. koncesję na wydobywanie metodą odkrywkową bez użycia materiałów wybuchowych kruszywa naturalnego ze złoża „ZADWORZANY VI”.

Powierzchnia terenu do objęcia planem wynosi 1,9425 ha i obejmuje działki Nr 288/1 i 287 w obrębie geodezyjnym Zadworzany, w tym powierzchnia obszaru górniczego 1,6160 ha. Bilansowe zasoby kruszywa naturalnego w złożu wynoszą 545 560 ton. Zasobność złoża wynosi 39,82 tony/m². Złoże zalega na głębokości 25 m. Przewiduje się że wydobycie kruszywa nie przekroczy 20 000 m³ (11 000 ton) rocznie i będzie trwało 15 lat. Szczegółowy sposób zagospodarowania złoża „ZADWORZANY VI” zostanie określony w projekcie zagospodarowania złoża.

Planowane wydobycie nie spowoduje zanieczyszczenia środowiska. Podczas prowadzenia robót wydobywczych nie będą powstawały żadne odpady.

Eksploracja kruszywa doprowadzi do zamiany dotychczasowego ukształtowania powierzchni terenu. W wyniku prowadzenia prac wydobywczych powstanie suche wyrobisko wglębne. Przewidywany kierunek rekultywacji – leśny. Szczegółowe warunki rekultywacji przyszłych terenów poeksploatacyjnych określi Starosta Sokolski.

Załącznik Nr 1 do Uchwały Nr
Rady Miejskiej w Sokółce
z dnia 18 lutego 2011 r.

do uchwały Nr.....
Rady Miejskiej w Sokółce
z dnia.....

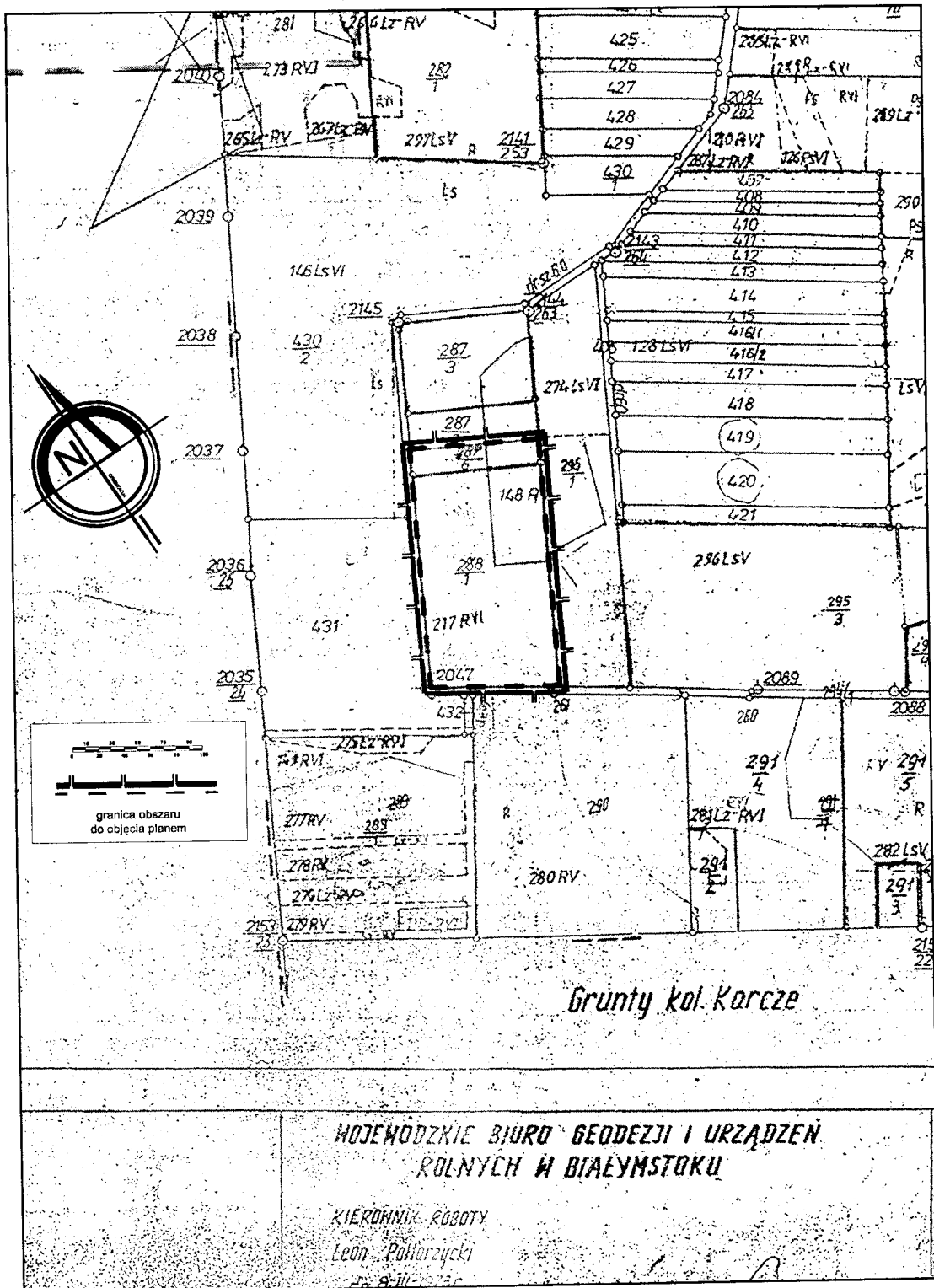

Załącznik Nr 2 do Uchwały Nr
Rady Miejskiej w Sokółce
z dnia 18 lutego 2011 r.

ANALIZA ZASADNOŚCI PRZYSTĄPIENIA DO SPORZĄDZENIA MIEJSCOWEGO PLANU ZAGOSPODAROWANIA PRZESTRZENNEGO ŻWIROWNI „ZADWORZANY VI” W GMINIE SOKÓŁKA I STOPNIA ZGODNOŚCI PRZEWIDYWANYCH ROZWIĄZAŃ Z USTALENIAMI „STUDIUM UWARUNKOWAŃ I KIERUNKÓW ZAGOSPODAROWANIA PRZESTRZENNEGO GMINY SOKÓŁKA.

Zgodnie z art. 14 ust. 5 ustawy z dnia 27 marca 2003 r. o planowaniu i zagospodarowaniu przestrzennym (Dz. U. Nr 80, poz. 717 z późniejszymi zmianami) Burmistrz Sokółki dokonał analizy zasadności przystąpienia do sporządzenia miejscowego planu zagospodarowania przestrzennego żwirowni w „ZADWORZANY VI” w gminie Sokółka i stopnia zgodności przewidywanych rozwiązań z ustaleniami „Studium uwarunkowań i kierunków zagospodarowania przestrzennego gminy Sokółka”:

Zasadność przystąpienia do sporządzenia planu: Na działkach Nr 288/1 i 287/6 położonych w miejscowości Zadworzany, udokumentowano złoża kruszywa naturalnego w postaci piasków i żwirów. Kopalina w stanie naturalnym nadaje się do budowy nasypów drogowych i nawierzchni dróg żwirowych. Zgodnie z art. 53 ustawy z dnia 4 lutego 1994r Prawo geologiczne i górnicze (Dz. z 2005r. Nr 228 poz. 1947 ze zm.) dla terenu górniczego należy sporządzić miejscowy plan zagospodarowania przestrzennego. Koszt sporządzenia projektu planu ponosi przedsiębiorca. Właściciel terenu i przyszłej kopalni opracował dokumentację geologiczną złoża i uzyskał decyzją Starosty Sokólskiego znak OŚ.7512/08/08 z dnia 6 października 2010 r. koncesję na wydobywanie metodą odkrywkową bez użycia materiałów wybuchowych kruszywa naturalnego ze złoża „ZADWORZANY VI” Bilansowe zasoby kruszywa naturalnego w złożu wynoszą 545 560 ton. Zasobność złoża wynosi 39,82 tony/m². Złoże zalega na głębokości 25 m. Przewiduje się że wydobycie kruszywa nie przekroczy 20 000 m³ (11 000 ton) rocznie i będzie trwało 15 lat.

Przewidywane rozwiązania (funkcje terenu objętego planem): Powierzchnia terenu do objęcia planem wynosi 1,9425 ha i obejmuje działki Nr 288/1 i 287 w obrębie geodezyjnym Zadworzany. Bezpośrednie wydobycie kruszywa będzie prowadzone na powierzchni 1,6160 ha (ustanowiony obszar górniczy). Pozostała powierzchnia terenu zostanie przeznaczona na składowanie nadkładu, sortowanie i uszlachetnianie kruszywa, zaplecze technologiczne i socjalno-biurowe oraz pas ochronny wokół obszaru wydobycia, zapewniający ochronę terenów przyległych. Szczegółowy sposób zagospodarowania złoża „ZADWORZANY VI” zostanie określony w projekcie zagospodarowania złoża. Planowane wydobycie nie spowoduje zanieczyszczenia środowiska. Podczas prowadzenia robót wydobywczych nie będą powstawały żadne odpady. Eksploatacja kruszywa doprowadzi do zamiany dotychczasowego ukształtowania powierzchni terenu. W wyniku prowadzenia prac wydobywczych powstanie suche wyrobisko wglębne. Przewidywany kierunek rekultywacji – leśny. Szczegółowe warunki rekultywacji przyszłych terenów poeksploatacyjnych określi Starosta Sokólski.

Stopień zgodności ze studium: Zgodnie z art 20 ust 1 ustawy o planowaniu i zagospodarowaniu przestrzennym, plan miejscowy uchwała rada gminy, po stwierdzeniu, że nie narusza on ustaleń studium. Obszar objęty planem zgodnie z rysunkiem „Studium uwarunkowań i kierunków zagospodarowania przestrzennego gminy Sokółka to tereny rolne, wskazane do zalesień. Planowane wydobycie wprawdzie prowadzone będzie w przeciągu kilkunastu lat, to jednak z uwagi na planowany kierunek rekultywacji zalesienie nastąpi. Jednocześnie w dalszym ciągu trwają prace nad aktualizacją studium. Być może do czasu uchwalenia planu wyprzedzające zostaną przyjęte zmiany studium wskazujące do eksploatacji złoża kruszywa naturalnego „ZADWORZANY VI.

Zakres prac planistycznych: przewiduje się zakres ustaleń planu określony w art. 15 ust. 2 ustawy o planowaniu i zagospodarowaniu przestrzennym jako obowiązkowy.

Zasoby geodezyjne: z art. 16 ust. 1 w/w wynika, że plan powinien być sporządzony w skali 1:1000 na kopii mapy zasadniczej gromadzonej w państwowym zasobie geodezyjnym. Wnioskodawca dostarczy stosowne podkłady geodezyjne.

Projekt

z dnia 17 lutego 2011 r.
Zatwierdzony przez

**UCHWAŁA NR
RADY MIEJSKIEJ W SOKÓLCE**

z dnia 2011 r.

w sprawie przyjęcia "Programu usuwania azbestu i wyrobów zawierających azbest dla Gminy Sokółka na lata 2011 - 2032".

Na podstawie art. 18 ust. 2 pkt 15 ustawy z dnia 8 marca 1990 r. o samorządzie gminnym (Dz. U. z 2001 r. Nr 142, poz. 1591 ze zmianami: Dz. U. z 2002 r. Nr 23, poz. 220, Nr 62, poz. 558, Nr 113, poz. 984, Nr 153, poz. 1271, Nr 214, poz. 1806, z 2003 r. Nr 80, poz. 717, Nr 162, poz. 1568, z 2004 r. Nr 102, poz. 1055, Nr 116, poz. 1203, Nr 167, poz. 1759, z 2005 r. Nr 172, poz. 1441, Nr 175, poz. 1457, z 2006 r. Nr 17, poz. 128, Nr 146, poz. 1055, Nr 181, poz. 1337 oraz z 2007r Nr 48, poz. 327, Nr 138, poz. 974, Nr 173, poz. 1218; m Dz. U. z 2008 r. Nr 180, poz. 1111, Nr 223, poz. 1458; Dz. U. z 2009 r. Nr 52, poz. 420) i art. 18 ust. 1 ustawy z dnia 27 kwietnia 2001 r. Prawo ochrony środowiska (Dz. U. z 2008 r. Nr 25, poz. 150, nr 111, poz. 708, nr 138, poz. 865, Nr 154, poz. 958, Nr 171, poz. 1056, Nr 199, poz. 1227, Nr 223, poz. 1464, Nr 227, poz. 1505; M.P. z 2008 r. Nr 79, poz. 698, Nr 80, poz. 707; Dz. U. z 2009 r. Nr 19, poz. 100, Nr 20, poz. 106, Nr 79, poz. 666, Nr 130, poz. 1070) w związku z art. 14 ust. 6 ustawy z dnia 27 kwietnia 2001 r. o odpadach (Dz. U. z 2007 r. nr 39, poz. 251, nr 88, poz. 587; Dz. U. z 2008 r. Nr 199, poz. 1227, Nr 223, poz. 1464, Dz. U. z 2009 r. Nr 18, poz. 97, Nr 79, poz. 666) oraz „Programu Oczyszczania Kraju z Azbestu na lata 2009 – 2032” (przyjętego uchwałą Rady Ministrów z dnia 14 lipca 2009 r.)

§ 1. Przyjmuje się "Program usuwania azbestu i wyrobów zawierających azbest dla Gminy Sokółka na lata 2011 - 2032" w brzmieniu określonym w załączniku nr 1 do niniejszej uchwały

§ 2. Wykonanie uchwały powierza się Burmistrzowi Sokółki

§ 3. Uchwała wchodzi w życie po upływie 14 dni od dnia publikacji w Dzienniku Urzędowym Województwa Podlaskiego.

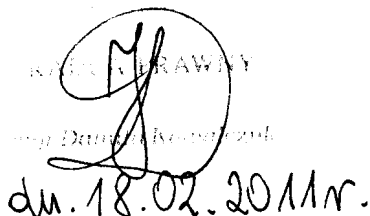
MIEJSKA RADA W SOKÓLCE
Urząd Miejski w Sokółce
dn. 18.02.2011r.

Uzasadnienie

Przyjęty przez Radę Ministrów "Program usuwania azbestu i wyrobów zawierających azbest stosowanych na terytorium Polski" nałożył szereg obowiązków na organy administracji publicznej w tym także na gminy. Gospodarka odpadami niebezpiecznymi zawierającymi azbest i jego utylizacja, jest ważnym elementem całego systemu gospodarki odpadami, a także integralną częścią planów gmin, powiatów i województw. Dla realizacji tego celu opracowany został "Program usuwania azbestu i wyrobów zawierających azbest dla Gminy Sokółka na lata 2011 - 2032". Dokument ten ujmuje zagadnienia ściśle związane z realizacją nałożonych na gminy obowiązków. Wskazuje między innymi cele i zadania, ramy prawne w tym zakresie oraz ujmuje tezy wynikające z programu krajowego w odniesieniu do zagadnień gospodarowania azbestem na terenie Gminy Sokółka. Wskazuje ponadto aktualny stan w zakresie wyrobów zawierających azbest, określa harmonogram realizacji programu i wskazuje na środki finansowe, niezbędne do jego realizacji z jednoczesną możliwością pozyskania środków zewnętrznych na jego utylizację. Ponadto przyjęcie wyżej wymienionego dokumentu ma na celu przyspieszenie procesu usuwania materiałów zawierających azbest i ich odpowiedniego zagospodarowania. Dlatego też, biorąc powyższe pod uwagę oraz konieczność wdrożenia programu do realizacji zasadne jest podjęcie niniejszej Uchwały.

UWAGA

Załącznik do projektu uchwały w sprawie przyjęcia „Programu usuwania azbestu i wyrobów zawierających azbest dla Gminy Sokółka na lata 2011-2032” zostanie dostarczony radnym około 23 lutego 2011 r. oraz zostanie zamieszczony na stronie internetowej Urzędu Miejskiego w Sokółce.

Sporządziła
Joanna Korzeniewska

UCHWAŁA NR VI/...../11
RADY MIEJSKIEJ W SOKÓLCE

z dnia 2011 r.

w sprawie zmiany Programu Współpracy z Organizacjami Pozarządowymi na lata 2011-2014.

Na podstawie art. 5a ust. 1 i 2 ustawy z dnia 24 kwietnia 2003 r. o działalności pożytku publicznego i o wolontariacie (Dz. U. Nr 96, poz. 873; zm. z 2004 r. Nr 64, poz. 593, Nr 116, poz. 1203, Nr 210, poz. 2135; z 2005 r. Nr 155, poz. 1298, Nr 169, poz. 1420, Nr 175, poz. 1462, Nr 249, poz. 2104; z 2006 r. Nr 94, poz. 651, z 2008 r. Nr 209 poz. 1316, z 2009 r. Nr 19 poz. 100, Nr 22 poz. 120, Nr 157 poz. 1241; z 2010 r. Nr 28 poz. 146), uchwała się co następuje:

§ 1. W załączniku do uchwały Nr LV/449/10 Rady Miejskiej w Sokółce z dnia 5 listopada 2010 r. w sprawie Programu Współpracy z Organizacjami Pozarządowymi na lata 2011-2014, dokonuje się następujących zmian:

1. W pkt. 11 podpunkt 1 skreśla się słowa: „wyznaczając jednocześnie przewodniczącego komisji.”
2. Pkt. 11 podpunkt 2 otrzymuje brzmienie:

„W skład komisji wchodzi nie więcej niż 6 osób, w tym 4 osoby reprezentujące organizacje pozarządowe i 2 osoby reprezentujące Burmistrza Sokółki. Przewodniczącego komisji wybiera się zwykłą większością głosów.”
3. W pkt. 11 podpunkt 4 w drugim zdaniu dokonuje się zmiany po słowie „powołania” liczbę ”3” zastępuje się liczbą ” 4”.
4. W pkt. 11 podpunkt 4 dodaje się literę „a” która otrzymuje brzmienie:

„Wybór członków komisji reprezentujących organizację następuje w drodze losowania. O terminie losowania Burmistrz Sokółki powiadamia wszystkich zgłoszonych przedstawicieli.”
5. Pkt. 12 podpunkt 5 otrzymuje brzmienie:

„Komisja na posiedzeniu przyjmuje protokół oceny ofert zawierający listę wyłonionych ofert do dofinansowania sporządzoną według kolejności wynikającej z otrzymanej liczby punktów.”
6. Dodaje się pkt. 13, który otrzymuje brzmienie:

„13. Postanowia końcowe.

 - 1) Ogłaszane są co najmniej 2 konkursy ofert w roku kalendarzowym, przy czym pierwszy konkurs ogłaszany jest do końca I kwartału danego roku budżetowego i przewidziana jest na niego pula w wysokości 70% kwoty zapewnionej w budżecie na to zadanie. Konkurs drugi ogłaszany jest do końca III kwartału.
 - 2) Jedna organizacja może dostać dotację w kwocie nie wyższej niż 50% kwoty przewidzianej na dany konkurs.”

2011-01-17 8:51

§ 2. Uchwała wchodzi w życie z dniem powzięcia.

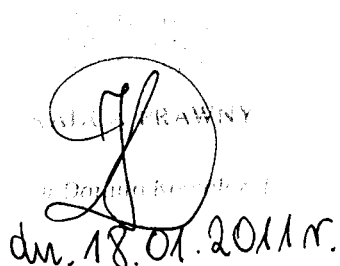
dn. 18.01.2011 r.

UZASADNIENIE

W dniu 4 stycznia 2011 roku radny Piotr Borowski złożył pismo o przeanalizowanie pod kątem formalno-prawnym proponowanych zmian do uchwały Nr LV/449/10 Rady Miejskiej w Sokółce z dnia 5 listopada 2010 r. w sprawie Programu Współpracy z Organizacjami Pozarządowymi na lata 2011-2014.

Na podstawie proponowanych zmian został przygotowany niniejszy projekt uchwały. W tym projekcie nie zostały uwzględnione zmiany, które są powtórzeniem zapisów ustawy o działalności pożytku publicznego i o wolontariacie.

Sporządziła
Joanna Korzeniewska

Zgodnie z zapisami uchwały LIV/429/10 Rady Miejskiej w Sokółce z dnia 11 października 2010 r. w sprawie określenia szczegółowego sposobu konsultowania projektów aktów prawa miejscowego, niniejszy projekt uchwały został przedłożony do konsultacji na stronie internetowej Urzędu Miejskiego. Do dnia 18 lutego 2011 r. nie zostały zgłoszone żadne uwagi i opinie do projektu uchwały.

Sporządziła
Joanna Korzeniewska

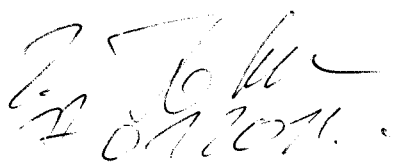
18.01.2011 r.

2011-01-17 8:51